



# MONITORUL OFICIAL

## AL

### ROMÂNIEI

Anul 177 (XXI) — Nr. 573

PARTEA I  
LEGI, DECRETE, HOTĂRĂRI ȘI ALTE ACTE

Marti, 18 august 2009

#### SUMAR

<u>Nr.</u>		<u>Pagina</u>
<b>HOTĂRĂRI ALE GUVERNULUI ROMÂNIEI</b>		
861.	— Hotărâre pentru aprobarea Normelor metodologice de acordare, utilizare și control al sumelor anuale destinate gestionării durabile a fondului forestier proprietate privată a persoanelor fizice și juridice și a celui proprietate publică și privată a unităților administrativ-teritoriale și pentru aprobarea Procedurii de realizare a serviciilor silvice și de efectuare a controalelor de fond.....	2-12
<b>ACTE ALE ORGANELOR DE SPECIALITATE ALE ADMINISTRAȚIEI PUBLICE CENTRALE</b>		
1.456.	— Ordin al ministrului muncii, familiei și protecției sociale pentru aprobarea structurii organizatorice a Secretariatului tehnic al Consiliului Național de Formare Profesională a Adulților .....	13
2.268.	— Ordin al ministrului culturii, cultelor și patrimoniului național privind clasarea în Lista Monumentelor Istorice, grupa „B”, a imobilului Casa „Partenie Cosma” din Bd. Victoriei nr. 25, municipiul Sibiu, județul Sibiu ....	14
2.270.	— Ordin al ministrului culturii, cultelor și patrimoniului național privind clasarea în Lista Monumentelor Istorice, grupa „B”, a imobilului Fostul spital I. C. Brătianu din bd. Nicolae Bălcescu nr. 40, municipiul Buzău, județul Buzău .....	14
2.271.	— Ordin al ministrului culturii, cultelor și patrimoniului național privind clasarea în Lista Monumentelor Istorice, grupa „B”, a imobilului din str. Hegel nr. 7, municipiul Sibiu, județul Sibiu .....	15
2.298.	— Ordin al ministrului culturii, cultelor și patrimoniului național privind declasarea parțială din Lista Monumentelor Istorice a imobilului Fabrica de bere „Luther” din Șos. Orhideelor nr. 46, sectorul 1, București, clasată în Lista Monumentelor Istorice cu adresa în Șos. Orhideelor nr. 64, sectorul 6, București .....	15
2.328.	— Ordin al ministrului culturii, cultelor și patrimoniului național privind clasarea în Lista Monumentelor Istorice, grupa „B”, a corpurilor A și B — partea dinspre str. Dionisie Lupu, aparținând imobilului din str. Dionisie Lupu nr. 70—72, sectorul 1, București....	16

# HOTĂRĂRI ALE GUVERNULUI ROMÂNIEI

## GUVERNUL ROMÂNIEI

### HOTĂRĂRE

**pentru aprobarea Normelor metodologice de acordare, utilizare și control al sumelor anuale destinate gestionării durabile a fondului forestier proprietate privată a persoanelor fizice și juridice și a celui proprietate publică și privată a unităților administrativ-teritoriale și pentru aprobarea Procedurii de realizare a serviciilor silvice și de efectuare a controalelor de fond**

În temeiul art. 108 din Constituția României, republicată, și al art. 99 din Legea nr. 46/2008 — Codul silvic, cu modificările și completările ulterioare,

**Guvernul României** adoptă prezenta hotărâre.

Art. 1. — Se aprobă Normele metodologice de acordare, utilizare și control al sumelor anuale destinate gestionării durabile a fondului forestier proprietate privată a persoanelor fizice și juridice și a celui proprietate publică și privată a unităților administrativ-teritoriale, prevăzute în anexa nr. 1.

Art. 2. — Se aprobă Procedura de realizare a serviciilor silvice și de efectuare a controalelor de fond, prevăzută în anexa nr. 2.

Art. 3. — (1) Folosirea alocațiilor în alte scopuri decât cele prevăzute la art. 4 alin. (1) din anexa nr. 1 constituie contravenție și se sancționează cu amendă de la 2.500 lei la 5.000 lei.

(2) Constatarea contravenției prevăzute la alin. (1) și aplicarea sancțiunii se fac de către personalul silvic cu atribuții de control din cadrul structurilor teritoriale de specialitate din subordinea autorității publice centrale care răspunde de silvicultură.

Art. 4. — Prevederile art. 3 referitoare la contravenții se completează cu dispozițiile Ordonanței Guvernului nr. 2/2001 privind regimul juridic al contravențiilor, aprobată cu modificări și

completări prin Legea nr. 180/2002, cu modificările și completările ulterioare.

Art. 5. — Anexele nr. 1 și 2 fac parte integrantă din prezenta hotărâre.

Art. 6. — (1) Formele de sprijin prevăzute la art. 97 alin. (1) lit. a), la art. 97 alin. (1) lit. b) pentru persoane juridice și la art. 97 alin. (1) lit. c) din Legea nr. 46/2008 — Codul silvic, cu modificările și completările ulterioare, se vor finanța numai după primirea deciziei favorabile a Comisiei Europene privind ajutoarele de stat.

(2) Toate formele de sprijin prevăzute în Legea nr. 46/2008, cu modificările și completările ulterioare, vor fi continuate după data de 1 ianuarie 2010 numai după primirea deciziei favorabile a Comisiei Europene privind ajutoarele de stat.

Art. 7. — La data intrării în vigoare a prezentei hotărâri se abrogă Hotărârea Guvernului nr. 1.071/2006 privind aprobarea Normelor metodologice pentru acordarea, utilizarea și controlul sumelor destinate proprietarilor de păduri pentru gestionarea durabilă a acestora, publicată în Monitorul Oficial al României, Partea I, nr. 723 din 23 august 2006.

PRIM-MINISTRU  
**EMIL BOC**

Contrasemnează:

Ministrul agriculturii, pădurilor și dezvoltării rurale,

**Ilie Sârbu**

p. Viceprim-ministru,

ministrul administrației și internelor,

**Cristian Făiniși,**

secretar de stat

p. Ministrul finanțelor publice,

**Gheorghe Gherghina,**

secretar de stat

București, 22 iulie 2009.

Nr. 861.

ANEXA Nr. 1

### NORME METODOLOGICE

**de acordare, utilizare și control al sumelor anuale destinate gestionării durabile a fondului forestier proprietate privată a persoanelor fizice și juridice și a celui proprietate publică și privată a unităților administrativ-teritoriale**

Art. 1. — Fundamentarea anuală a necesarului de fonduri pentru lucrările și/sau acțiunile prevăzute la art. 97 alin. (1) din Legea nr. 46/2008 — Codul silvic, cu modificările și completările ulterioare, se face de către autoritatea publică centrală care răspunde de silvicultură, la propunerea structurilor teritoriale de specialitate din subordine, cu respectarea reglementărilor în vigoare privind elaborarea, aprobarea și finanțarea acțiunilor din fondurile bugetare.

Art. 2. — (1) Consiliul tehnico-economic al autorității publice centrale care răspunde de silvicultură analizează și avizează propunerea de defalcare a alocației bugetare destinate proprietarilor de păduri, pentru gestionarea durabilă a acestora, întocmită de direcțiile de specialitate din cadrul autorității publice centrale care răspunde de silvicultură.

(2) Propunerea de defalcare se face în raport cu importanța și prioritatea lucrărilor sau acțiunilor necesare de realizat.

(3) Defalcarea alocațiilor bugetare, avizate în conformitate cu prevederile alin. (1), se aprobă prin ordin al conducătorului autorității publice centrale care răspunde de silvicultură.

Art. 3. — (1) Administrarea sau serviciile silvice, după caz, pentru proprietarii de fond forestier proprietate privată a persoanelor fizice și juridice cu suprafețe mai mici sau egale cu 30 ha se realizează de către ocoalele silvice, la cerere, cu respectarea principiului teritorialității.

(2) Calculul alocațiilor bugetare destinate administrării sau serviciilor silvice, după caz, pentru proprietarii prevăzuți la alin. (1) se face conform metodologiei de calcul prevăzute în anexa nr. 1, plata acestora făcându-se lunar în contul ocolului silvic care asigură administrarea sau serviciile silvice, după caz.

(3) Calculul drepturilor financiare cuvenite drept compensații reprezentând contravaloarea produselor pe care proprietarii nu le recoltează, datorită funcțiilor de protecție stabilite prin amenajamente silvice care determină restricții în recoltarea de masă lemnoasă pentru proprietarii prevăzuți la alin. (1) se face conform metodologiei de calcul prevăzute în anexa nr. 2.

(4) Sumele destinate acțiunilor de regenerare a pădurilor, prevăzute la art. 97 alin. (1) lit. c) din Legea nr. 46/2008, cu modificările și completările ulterioare, se stabilesc ca diferență între sumele necesare pentru finanțarea integrală a lucrărilor prevăzute la art. 33 alin. (3) lit. a)—d) din acest act normativ, stabilite pe bază de deviz, și cele calculate la nivelul maxim pentru fondul de conservare și regenerare a pădurilor, conform prevederilor legale.

(5) Devizele pentru sumele prevăzute la alin. (4) se întocmesc de către ocoalele silvice care asigură serviciile silvice și se aprobă de structurile teritoriale de specialitate din subordinea autorității publice centrale care răspunde de silvicultură, care au și obligația verificării modului de calcul pe baza căruia s-a stabilit nivelul maxim al fondului de conservare și regenerare a pădurilor.

(6) Acordarea sumelor prevăzute la alin. (4) se face numai după utilizarea integrală a bugetului din fondul de conservare și regenerare a pădurilor.

(7) Programarea, promovarea, urmărirea derulării în timp și recepția serviciilor și lucrărilor efectuate, pentru acțiunile prevăzute la art. 97 alin. (1) lit. e) din Legea nr. 46/2008, cu modificările și completările ulterioare, se fac potrivit reglementărilor legale privind prevenirea, constatarea, evaluarea și aprobarea pierderilor provocate de fenomene meteorologice periculoase și celor privind investițiile publice, de structurile teritoriale de specialitate din subordinea autorității publice centrale care răspunde de silvicultură, în colaborare cu direcțiile de specialitate din cadrul autorității publice centrale care răspunde de silvicultură, conform competențelor legale, în baza solicitărilor ocoalelor silvice care asigură serviciile silvice.

(8) Atribuirea contractelor de servicii și lucrări pentru acțiunile prevăzute la art. 97 alin. (1) lit. e) din Legea nr. 46/2008, cu modificările și completările ulterioare, se face potrivit procedurilor legale privind achizițiile publice, de către ocoalele silvice care asigură serviciile silvice.

(9) Sumele prevăzute anual în bugetul de stat destinate refacerii pădurilor și a căilor forestiere de transport afectate de calamități naturale sau de incendii se alocă numai dacă sumele constituite la nivel maxim în fondul de conservare și regenerare a pădurilor sunt insuficiente.

(10) Documentațiile tehnico-economice pentru acțiunile prevăzute la art. 97 alin. (1) lit. e) din Legea nr. 46/2008, cu modificările și completările ulterioare, se elaborează și se

aprobă conform prevederilor legale în vigoare privind aprobarea conținutului-cadru al documentației tehnico-economice aferente investițiilor publice, precum și a structurii și metodologiei de elaborare a devizului general pentru obiective de investiții și lucrări de intervenții.

(11) Lucrările de combatere a bolilor și dăunătorilor din pădurile proprietate privată a persoanelor fizice și juridice, prevăzute la art. 97 alin. (1) lit. d) din Legea nr. 46/2008, cu modificările și completările ulterioare, se execută în baza procedurilor de achiziție publică organizate de ocoalele silvice care asigură administrarea sau serviciile silvice, după caz, pe bază de comenzi date de structurile teritoriale de specialitate din subordinea autorității publice centrale care răspunde de silvicultură, sub coordonarea autorității publice centrale care răspunde de silvicultură.

Art. 4. — (1) În scopul sprijinirii înființării asociațiilor de proprietari de păduri și dezvoltării acestora prin achiziția de logistică necesară administrării și gospodăririi eficiente a pădurilor, se acordă de la bugetul de stat următoarele alocații:

- a) asociere de minimum 100 ha — 500 lei;
- b) asociere de peste 100 ha și până la 200 ha inclusiv — 1.500 lei;
- c) asociere de peste 200 ha și până la 500 ha inclusiv — 2.500 lei;
- d) asociere de peste 500 ha — 3.500 lei.

(2) Alocațiile bugetare prevăzute la alin. (1) se acordă o singură dată după înscrierea asociației în Registrul asociațiilor și fundațiilor aflat la grefa judecătorei în a cărei circumscripție teritorială aceasta își are sediul.

Art. 5. — Documentația pentru acordarea alocațiilor bugetare prevăzute la art. 97 alin. (1) lit. a) din Legea nr. 46/2008, cu modificările și completările ulterioare, se transmite de către structurile teritoriale de specialitate din subordinea autorității publice centrale care răspunde de silvicultură către direcția care gestionează bugetul din cadrul acestei autorități și cuprinde:

- a) cererea de decontare semnată de șeful structurii teritoriale de specialitate din subordinea autorității publice centrale care răspunde de silvicultură;
- b) formularul de decont, întocmit potrivit modelului prevăzut în anexa nr. 3;
- c) fișa de calcul al sumelor pentru asigurarea administrării sau serviciilor silvice, după caz, întocmită de ocolul silvic care efectuează administrarea sau serviciile silvice, după caz, și avizată de structurile teritoriale de specialitate din subordinea autorității publice centrale care răspunde de silvicultură.

Art. 6. — Documentația pentru acordarea alocațiilor bugetare prevăzute la art. 97 alin. (1) lit. b) din Legea nr. 46/2008, cu modificările și completările ulterioare, se transmite de către structurile teritoriale de specialitate din subordinea autorității publice centrale care răspunde de silvicultură către direcția care gestionează bugetul din cadrul acestei autorități și cuprinde:

- a) cererea de decontare semnată de șeful structurii teritoriale de specialitate din subordinea autorității publice centrale care răspunde de silvicultură;
- b) formularul de decont, întocmit potrivit modelului prevăzut în anexa nr. 4;
- c) copie de pe documentul de proprietate;
- d) copie de pe contractul de administrare sau de servicii silvice, după caz, valabil pe perioada pentru care se solicită alocația bugetară;
- e) fișa de calcul al drepturilor financiare cuvenite pentru compensații, prevăzute la art. 3 alin. (3), întocmită de ocolul

silvic care efectuează administrarea sau serviciile silvice, după caz, și avizată de structurile teritoriale de specialitate din subordinea autorității publice centrale care răspunde de silvicultură;

f) copie de pe descrierea parcelară din amenajamentul silvic în vigoare, certificată de ocolul silvic care efectuează administrarea sau serviciile silvice, după caz.

Art. 7. — Documentația pentru acordarea alocațiilor bugetare prevăzute la art. 97 alin. (1) lit. c) din Legea nr. 46/2008, cu modificările și completările ulterioare, se transmite de către structurile teritoriale de specialitate din subordinea autorității publice centrale care răspunde de silvicultură către direcția care gestionează bugetul din cadrul acestei autorități și cuprinde:

a) cererea de decontare semnată de șeful structurii teritoriale de specialitate din subordinea autorității publice centrale care răspunde de silvicultură;

b) formularul de decont, întocmit potrivit modelului prevăzut în anexa nr. 5;

c) copie de pe documentul de proprietate;

d) copie de pe contractul de administrare sau de servicii silvice, după caz;

e) situația de lucrări întocmită de ocolul silvic care asigură administrarea sau serviciile silvice, după caz, însoțită de reprezentantul structurii teritoriale de specialitate din subordinea autorității publice centrale care răspunde de silvicultură;

f) procesul-verbal de recepție a lucrărilor executate;

g) copie de pe factura fiscală emisă de persoana juridică care a executat lucrarea;

h) nota de constatare a reprezentantului structurii teritoriale de specialitate din subordinea autorității publice centrale care răspunde de silvicultură, din care să rezulte clar respectarea prevederilor art. 3 alin. (9) și (10).

Art. 8. — Documentația pentru acordarea alocațiilor bugetare prevăzute la art. 97 alin. (1) lit. d) din Legea nr. 46/2008, cu modificările și completările ulterioare, se transmite de către structurile teritoriale de specialitate din subordinea autorității publice centrale care răspunde de silvicultură către direcția care gestionează bugetul din cadrul acestei autorități și cuprinde:

a) cererea de decontare semnată de șeful structurii teritoriale de specialitate din subordinea autorității publice centrale care răspunde de silvicultură;

b) formularul de decont, întocmit potrivit modelului prevăzut în anexa nr. 6;

c) copie de pe documentul de proprietate;

d) copie de pe contractul de administrare sau de servicii silvice, după caz;

e) situația de lucrări întocmită de persoana juridică care a executat lucrarea însoțită de ocolul silvic care asigură administrarea sau serviciile silvice, după caz, și de reprezentantul structurii teritoriale de specialitate din subordinea autorității publice centrale care răspunde de silvicultură;

f) copie de pe factura fiscală emisă de persoana juridică care a executat lucrarea.

Art. 9. — Documentația pentru acordarea alocațiilor bugetare prevăzute la art. 97 alin. (1) lit. e) din Legea nr. 46/2008, cu modificările și completările ulterioare, se transmite de către structurile teritoriale de specialitate din subordinea autorității publice centrale care răspunde de silvicultură către direcția care gestionează bugetul din cadrul acestei autorități și cuprinde:

a) cererea de decontare semnată de șeful structurii teritoriale de specialitate din subordinea autorității publice centrale care răspunde de silvicultură;

b) formularul de decont, întocmit potrivit modelului prevăzut în anexa nr. 7, respectiv modelului prevăzut în anexa nr. 8, după caz;

c) copie de pe documentul de proprietate;

d) copie de pe contractul de administrare sau de servicii silvice, după caz;

e) situația de lucrări întocmită de persoana juridică care a executat lucrarea însoțită de ocolul silvic care asigură administrarea sau serviciile silvice, după caz, și de reprezentantul structurii teritoriale de specialitate din subordinea autorității publice centrale care răspunde de silvicultură;

f) borderoul situațiilor de lucrări;

g) procese-verbale de recepție a lucrărilor executate pentru refacerea pădurilor;

h) copie de pe factura fiscală emisă de persoana juridică care a executat lucrarea;

i) proces-verbal de recepție la terminarea lucrărilor;

j) proces-verbal de recepție a serviciilor de proiectare și de verificare a proiectelor tehnice;

k) copie a contractului pentru diriginții de șantier pentru refacerea căilor forestiere de transport.

Art. 10. — Documentația pentru acordarea alocațiilor bugetare prevăzute la art. 97 alin. (1) lit. f) din Legea nr. 46/2008, cu modificările și completările ulterioare, se transmite de către structurile teritoriale de specialitate din subordinea autorității publice centrale care răspunde de silvicultură către direcția care gestionează bugetul din cadrul acestei autorități și cuprinde:

a) cererea de decontare semnată de șeful structurii teritoriale de specialitate din subordinea autorității publice centrale care răspunde de silvicultură;

b) formularul de decont, întocmit potrivit modelului prevăzut în anexa nr. 9;

c) copie de pe factura fiscală;

d) copie de pe certificatul de înscriere în Registrul asociațiilor și fundațiilor;

e) copie de pe actul constitutiv al asociației din care să rezulte suprafața de pădure inclusă în asociație.

Art. 11. — Decontarea cheltuielilor aferente lucrărilor prevăzute la art. 97 alin. (1) lit. g) din Legea nr. 46/2008, cu modificările și completările ulterioare, se face pe bază de factură fiscală, numai în baza avizului Comisiei tehnice de avizare pentru silvicultură din cadrul autorității publice centrale care răspunde de silvicultură, potrivit anexei nr. 10.

Art. 12. — (1) Documentele primare, actele de decontare și de evidență a cheltuielilor efectuate din alocațiile bugetare aprobate se îndosariază distinct și se înregistrează în conturi, separat de orice alte cheltuieli.

(2) Sumele necesare decontării se transmit de către direcția care gestionează bugetul din cadrul autorității publice centrale care răspunde de silvicultură, în termen de 30 de zile, către structurile teritoriale de specialitate din subordinea autorității publice centrale care răspunde de silvicultură sau ocoalele silvice care asigură administrarea sau serviciile silvice, după caz, în limita fondurilor alocate autorității publice centrale care răspunde de silvicultură cu această destinație.

(3) Plățile efectuate din alocațiile bugetare sunt supuse controlului financiar preventiv, potrivit reglementărilor legale în vigoare.

Art. 13. — Anexele nr. 1—10 fac parte integrantă din prezentele norme metodologice.

## METODOLOGIE

**de calcul al cheltuielilor destinate administrării sau serviciilor silvice, după caz, pentru proprietarii de fond forestier proprietate privată a persoanelor fizice și juridice cu suprafețe mai mici sau egale cu 30 ha**

A. Valoarea sumelor destinate administrării fondului forestier se calculează cu formula:

$$V_{ta} = V_a \cdot S_p$$

$S_p$  — suprafața aflată în proprietate (ha)

$$V_a = ((S_{mbe} \cdot 12 / S_c) + C_a \cdot 12 / S_c) \cdot 115\%$$

$V_a$  — contravaloarea administrării pe an și pe hectar (lei)

$S_{mbe}$  — salariul mediu brut pe economie comunicat de Institutul Național de Statistică pentru luna iunie a anului precedent efectuării administrării (lei)

$S_c$  — suprafața medie a unui canton silvic, respectiv:

— 300 ha în zona de câmpie

— 600 ha în zona de deal

— 1.000 ha în zona de munte

$C_a$  — valoare cote angajator aferente  $S_{mbe}$  (lei)

15% — cheltuieli indirecte

B. Valoarea sumelor destinate serviciilor silvice se calculează cu formula:

$$V_{ta} = V_a \cdot S_p$$

$S_p$  — suprafața aflată în proprietate (ha)

$$V_a = ((S_{mbe} \cdot 12 / S_c) + C_a \cdot 12 / S_c) \cdot 110\%$$

$V_a$  — contravaloarea administrării pe an și pe hectar (lei)

$S_{mbe}$  — salariul mediu brut pe economie comunicat de Institutul Național de Statistică pentru luna iunie a anului precedent efectuării administrării (lei)

$S_c$  — suprafața medie a unui canton silvic, respectiv:

— 300 ha în zona de câmpie

— 600 ha în zona de deal

— 1.000 ha în zona de munte

$C_a$  — valoare cote angajator aferente  $S_{mbe}$  (lei)

10% — cheltuieli indirecte

## METODOLOGIE

**de calcul al compensațiilor cuvenite proprietarilor persoane fizice și juridice, reprezentând contravaloarea produselor pe care proprietarii nu le recoltează datorită funcțiilor de protecție stabilite prin amenajamente silvice care determină restricții în recoltarea de masă lemnoasă**

Art. 1. — Prezenta metodologie reglementează modul de calcul al compensațiilor care se acordă de către stat persoanelor fizice și juridice pentru funcțiile de protecție asigurate de pădurile proprietate privată încadrate la tipurile funcționale  $T_1$  și  $T_2$ , respectiv tipurile funcționale pentru care nu se reglementează procesul de producție.

Art. 2. — (1) Pentru calculul compensațiilor se folosește următoarea relație:

$$C = S \times P_{ml} \times C_r \times f_i \times k_j$$

(2) În relația prevăzută la alin. (1), simbolurile folosite au următoarele semnificații:

a)  $C$  — valoarea compensației care se acordă, exprimată în lei/an;

b)  $S$  — suprafața terenului pentru care s-a solicitat acordarea de compensații pentru funcțiile de protecție, exprimată în hectare;

c)  $P_{ml}$  — prețul mediu al unui metru cub de masă lemnoasă pe picior, exprimat în lei/m<sup>3</sup>;

d)  $C_r$  — creșterea medie la exploatabilitate a speciei principale majoritare din compoziția arboretului existent la clasa de producție reală a acesteia, exprimată în m<sup>3</sup>/an/ha;

e)  $f_i$  — factorul de corecție al  $P_{ml}$ , stabilit în funcție de specia principală majoritară astfel:

$e_1$ ) rășinoase:  $f_1 = 0,95$ ;

$e_2$ ) fag:  $f_2 = 1,00$ ;

$e_3$ ) cvercinee și frasin:  $f_3 = 1,65$ ;

$e_4$ ) specii moi și salcâm:  $f_4 = 0,40$ ;

$e_5$ ) specii tari, altele decât cele prevăzute la lit.  $e_2$  și  $e_3$ :  $f_5 = 0,75$ ;

f)  $k_j$  — coeficientul de corecție a valorii compensației, stabilit în funcție de tipul funcțional de pădure și de vârsta arboretului astfel:

$f_1$ ) pentru tipul funcțional  $T_1$  și pentru tipul funcțional  $T_2$ , cu excepția arboretelor încadrate în categoriile funcționale prevăzute în anexa nr. 1 la prezenta metodologie,  $k_1 = 1,0$ ;

$f_2$ ) pentru tipul funcțional  $T_2$ , numai pentru arboretele încadrate în categoriile funcționale prevăzute în anexa nr. 1 la prezenta metodologie se aplică după cum urmează:

a) pentru arboretele cu vârste între 3/4 și vârsta exploatabilității tehnice,  $k_2 = 0,7$ ;

b) pentru arboretele care depășesc vârsta exploatabilității tehnice,  $k_2 = 0,3$ .

Art. 3. — Pentru pădurile încadrate în tipul funcțional 2 —  $T_2$  — se acordă compensații numai pentru arboretele a căror vârstă este mai mare sau egală cu 3/4 din vârsta exploatabilității tehnice, stabilită conform normelor tehnice pentru amenajarea pădurilor, pentru specia principală sau majoritară, după caz.

Art. 4. — (1) Creșterea medie la exploatabilitate  $C_r$ , prevăzută la art. 2 alin. (1) lit. d), se stabilește în funcție de compoziția arboretului.

(2) Dacă în compoziția arboretului este o singură specie principală,  $C_r$  se stabilește pentru aceasta.

(3) Dacă în compoziția arboretului sunt două sau mai multe specii principale,  $C_r$  se stabilește după cum urmează:

a) dacă este o specie principală majoritară,  $C_r$  se stabilește conform prevederilor alin. (2);

b) dacă sunt două sau mai multe specii principale care participă în aceeași proporție,  $C_r$  se stabilește pentru specia principală corespunzătoare tipului natural fundamental de pădure.

(4) Dacă în compoziția arboretului nu este o specie principală,  $C_r$  se stabilește prin asimilare cu alte specii după cum urmează:

a) mesteacăn — în etajul forestier montan ( $FM_1$ — $FM_3$ );

b) carpen — în etajul forestier deluros ( $FD_1$ — $FD_4$ );

c) plop alb și negru — în etajul forestier de câmpie, silvostepă și stepă deluroasă (CF—SS).

Art. 5. — Creșterea medie anuală la exploatabilitate a arboretului pentru principalele specii forestiere, pe specii și clase

de producție, sunt prevăzute în anexa nr. 2 la prezenta metodologie.

Art. 6. — Anexele nr. 1 și 2 fac parte integrantă din prezenta metodologie.

*ANEXA Nr. 1  
la metodologie*

**CATEGORIILE FUNCȚIONALE DIN TIPUL FUNCȚIONAL 2 (T<sub>2</sub>)  
în care se încadrează arboretele pentru care la calculul compensațiilor se aplică coeficientul de corecție k<sub>2</sub>**

Nr. crt.	Norma tehnică în baza căreia a fost elaborat amenajamentul silvic în vigoare	Grupa și categoria de folosințe									
		2	3	4	5	6	7	8	9	10	11
0	1										
1	Norme tehnice pentru amenajarea pădurilor, ediția 1986	I-2A	I-2C	I-2E	I-2F	I-2H	I-2I	I-3B	I-3C	I-3F	I-3K
2	Norme tehnice pentru amenajarea pădurilor, ediția 2000	I-2A	I-3K	I-2E	I-2F	I-2H	I-2I	I-3B	I-3C	I-3F	-

*ANEXA Nr. 2  
la metodologie*

**CREȘTEREA MEDIE ANUALĂ LA EXPLOATABILITATE A ARBORETULUI  
pentru principalele specii forestiere, pe specii și clase de producție (m<sup>3</sup>/an/ha)**

Nr. crt.	Specii forestiere	Clasa de producție				
		I	II	III	IV	V
1	Molid	13,8	12,2	10,5	8,1	5,7
2	Brad	12,7	10,8	9,4	7,8	5,9
3	Pin silvestru	12,1	9,4	7,4	5,2	3,0
4	Pin negru	10,9	8,6	6,6	4,6	2,8
5	Larice	10,5	8,9	7,5	5,7	3,6
6	Fag	11,0	9,1	7,6	6,0	4,4
7	Gorun din sămânță	7,5	7,0	5,5	4,7	3,3
8	Gorun din lăstari	8,6	7,2	5,7	4,4	3,1
9	Stejar din sămânță	10,6	8,8	7,6	6,2	4,7
10	Stejar din lăstari	9,2	7,5	5,9	4,9	3,9
11	Cer	8,8	7,8	6,3	4,9	3,9
12	Gârniță	6,8	5,9	5,2	4,4	3,5
13	Carpen	10,2	8,8	7,5	5,9	4,6
14	Mesteacăn	9,4	7,9	6,4	4,8	3,2
15	Tei	12,7	10,8	9,1	7,2	5,2
16	Salcâm (plantații)	18,7	14,7	10,3	6,4	3,3
17	Salcâm (lăstari)	16,5	13,2	9,3	5,7	3,1
18	Plop alb și negru	19,5	15,0	11,6	7,8	4,8
19	Plop selecționat	30,1	23,7	18,0	13,0	8,2
20	Salcie din sămânță	27,5	23,9	19,2	14,2	9,5
21	Salcie din sulinari	20,8	18,9	16,5	12,4	8,2

## DECONT JUSTIFICATIV\*)

privind acordarea alocațiilor bugetare proprietarilor de păduri în vederea gestionării durabile a fondului forestier, conform prevederilor art. 97 alin. (1) lit. a) din Legea nr. 46/2008 — Codul silvic, cu modificările și completările ulterioare, pentru: Administrarea sau serviciile silvice, după caz, pentru fondul forestier proprietate privată a persoanelor fizice și juridice, dacă suprafața proprietății forestiere este mai mică sau egală cu 30 ha, pe luna ....., anul .....

— model —

MINISTERUL AGRICULTURII, PĂDURILOR ȘI DEZVOLTĂRII RURALE  
Inspectoratul Teritorial de Regim Silvic și de Vânătoare .....

Avizat  
Direcția Generală a Finanțelor Publice  
.....

1. Amplasamentul suprafeței pentru care se asigură administrarea sau serviciile silvice, după caz: județul ....., localitatea ....., Ocolul Silvic .....

2. Beneficiarii lucrării:

Nr. crt.	Numele și prenumele/ denumirea persoanei juridice	C.N.P./ C.U.I.	Nr. și data actului de proprietate/ Nr. și data contractului de administrare sau de servicii silvice, după caz	UP	ua	Suprafața — ha —	Valoarea — lei —
0	1	2	3	4	5	6	7

Persoane fizice și juridice pentru care administrarea sau serviciile silvice, după caz, este/sunt asigurată/asigurate de ocolul silvic: .....

3. Descrierea lucrării: .....

4. Valoarea totală (inclusiv TVA): ..... lei

5. Ocolul silvic care realizează administrarea sau serviciile silvice, după caz:

Denumirea .....

Sediul: Comuna/Orașul ....., str. .... nr. ....

Numărul de înmatriculare în registrul comerțului/numărul de înregistrare în Registrul asociațiilor și fundațiilor .....

Numărul unic de înregistrare fiscală .....

Șeful ocolului silvic care asigură administrarea sau serviciile silvice, după caz,

.....  
(numele și prenumele)

L.S./S.S.

Inspector-șef,  
.....Contabil-șef,  
.....

\*) Se întocmește un singur decont pentru toate persoanele fizice și juridice ale căror păduri sunt administrate sau au asigurate serviciile silvice, după caz, de același ocol silvic.

## DECONT JUSTIFICATIV

privind acordarea alocațiilor bugetare proprietarilor de păduri în vederea gestionării durabile a fondului forestier național, conform prevederilor art. 97 alin. (1) lit. b) din Legea nr. 46/2008 — Codul silvic, cu modificările și completările ulterioare, prin: Acordarea unor compensații reprezentând contravaloarea produselor pe care proprietarii nu le recoltează, datorită funcțiilor de protecție stabilite prin amenajamentele silvice care determină restricții în recoltarea de masă lemnoasă, pentru anul .....

— model —

MINISTERUL AGRICULTURII, PĂDURILOR ȘI DEZVOLTĂRII RURALE  
Inspectoratul Teritorial de Regim Silvic și de Vânătoare .....

Avizat  
Direcția Generală a Finanțelor Publice  
.....

1. Amplasamentul suprafeței pentru care se acordă compensații: județul ....., localitatea ....., Ocolul Silvic .....

## 2. Beneficiarii lucrării\*):

Nr. crt.	Numele și prenumele/ denumirea persoanei juridice	C.N.P./ C.U.I.	Nr. și data actului de proprietate/ Nr. și data contractului de administrare sau de servicii silvice, după caz	UP	ua	Suprafața — ha —	Valoarea — lei —
0	1	2	3	4	5	6	7

3. Funcția pentru care se acordă compensații: .....

4. Valoarea totală: ..... lei

*Inspector-șef,**Contabil-șef,*

\*) Se vor înscrie toți solicitanții, indiferent de localitate sau județ, din perioada pentru care se întocmește decontul.

ANEXA Nr. 5  
la normele metodologice

## DECONT JUSTIFICATIV\*)

privind acordarea alocațiilor bugetare proprietarilor de păduri în vederea gestionării durabile a fondului forestier național, conform prevederilor art. 97 alin. (1) lit. c) din Legea nr. 46/2008 — Codul silvic, cu modificările și completările ulterioare, pentru: Asigurarea diferenței dintre sumele necesare pentru finanțarea integrală a lucrărilor prevăzute la art. 33 alin. (3) lit. a)—d) din Legea nr. 46/2008, cu modificările și completările ulterioare, și sumele calculate la nivel maxim în fondul de conservare și regenerare a pădurilor

— model —

 MINISTERUL AGRICULTURII, PĂDURILOR ȘI DEZVOLTĂRII RURALE  
 Inspectoratul Teritorial de Regim Silvic și de Vânătoare .....

 Avizat  
 Direcția Generală a Finanțelor Publice  
 .....

 1. Amplasamentul terenului pe care se execută lucrările: județul ....., comuna .....,  
 localitatea ....., Ocolul Silvic .....

## 2. Beneficiarii lucrării:

Nr. crt.	Numele și prenumele/ denumirea persoanei juridice	C.N.P./ C.U.I.	Nr. și data actului de proprietate/ Nr. și data contractului de administrare sau de servicii silvice, după caz	UP	ua	Suprafața — ha —	Valoarea — lei —
0	1	2	3	4	5	6	7

3. Descrierea lucrării: .....

4. Valoarea stabilită pe bază de deviz: ..... lei

5. Contribuția beneficiarului (valoarea constituită în fondul de conservare și regenerare) ..... lei

6. Alocațiile bugetare de acordat (pct. 4 și pct. 5 din prezenta anexă) ..... lei

7. Ocolul silvic care asigură administrarea sau serviciile silvice, după caz:

Denumirea .....

Orașul/Comuna ....., str. .... nr. ...., județul.....

8. Executantul:

Denumirea.....

Comuna/Orașul ....., str. .... nr. ....

Numărul de înmatriculare în registrul comerțului .....

Codul fiscal .....

*Șeful ocolului silvic care asigură administrarea sau serviciile silvice, după caz,*
 .....  
 (numele și prenumele)  
 L.S./S.S.
*Inspector-șef,**Contabil-șef,*

\*) Se întocmește un singur decont pentru toate persoanele fizice și juridice ale căror păduri sunt administrate sau au asigurate serviciile silvice, după caz, de același ocol silvic.



## DECONT JUSTIFICATIV\*)

privind acordarea alocațiilor bugetare proprietarilor de păduri în vederea gestionării durabile a fondului forestier național, conform prevederilor art. 97 alin. (1) lit. d) din Legea nr. 46/2008 — Codul silvic, cu modificările și completările ulterioare, pentru lucrarea:  
**Combaterea bolilor și dăunătorilor din fondul forestier proprietate privată**

— model —

MINISTERUL AGRICULTURII, PĂDURILOR ȘI DEZVOLTĂRII RURALE  
Inspectoratul Teritorial de Regim Silvic și de Vânătoare .....

Avizat  
Direcția Generală a Finanțelor Publice  
.....

1. Amplasamentul suprafeței pe care se execută lucrările: județul ....., comuna ....., localitatea ....., Ocolul Silvic ....., denumirea locului .....
2. Beneficiarii lucrării:  
Persoane fizice și juridice ale căror păduri sunt administrate ori au asigurate serviciile silvice, după caz, de către ocolul silvic: .....
3. Descrierea lucrării: .....
4. Valoarea totală (inclusiv TVA): ..... lei
5. Executantul:  
Denumirea ....., str. .... nr. ....  
Comuna/Orașul ....., str. .... nr. ....  
Numărul de înmatriculare în registrul comerțului .....
- Codul fiscal .....

*Șeful ocolului silvic care asigură administrarea sau serviciile silvice, după caz,*

.....  
(numele și prenumele)  
L.S./S.S.

*Inspector-șef,*

*Contabil-șef,*

\*) Se întocmește un singur decont pentru toate persoanele fizice și juridice ale căror păduri sunt administrate sau au asigurate serviciile silvice, după caz, de același ocol silvic.

## DECONT JUSTIFICATIV

privind acordarea alocațiilor bugetare proprietarilor de păduri în vederea gestionării durabile a fondului forestier național, conform prevederilor art. 97 alin. (1) lit. e) din Legea nr. 46/2008 — Codul silvic, cu modificările și completările ulterioare, pentru lucrarea:  
**Refacerea căilor forestiere de transport afectate de calamități naturale**

— model —

MINISTERUL AGRICULTURII, PĂDURILOR ȘI DEZVOLTĂRII RURALE  
Inspectoratul Teritorial de Regim Silvic și de Vânătoare .....

Avizat  
Direcția Generală a Finanțelor Publice  
.....

1. Amplasamentul căii forestiere de transport pe care se execută lucrările: județul ....., comuna ....., localitatea ....., Ocolul Silvic ....., unitatea de producție ....., unitatea amenajistică ....., denumirea .....
2. Beneficiarii lucrării:  
a) Persoana juridică:  
Denumirea ....., Sediul ....., Numărul de înmatriculare în registrul comerțului ....., Codul fiscal .....
- b) Persoana fizică:  
Numele și prenumele ....., Adresa: județul ....., comuna ....., localitatea ....., str. .... nr. .... Buletinul/Cartea de identitate .....

Codul numeric personal .....

3. Descrierea lucrării: .....

4. Valoarea (inclusiv TVA): ..... lei

5. Ocolul silvic care asigură administrarea sau serviciile silvice, după caz:  
 Denumirea.....  
 Orașul/Comuna....., str. ....nr. ...., județul.....

6. Executantul:  
 Denumirea .....

Comuna/Orașul ....., str. ....nr. ....

Numărul de înmatriculare în registrul comerțului .....

Codul fiscal .....

*Șeful ocolului silvic care asigură administrarea sau serviciile silvice, după caz,*

(numele și prenumele)  
 L.S./S.S.

*Inspector-șef,*

*Contabil-șef,*

*ANEXA Nr. 8  
 la normele metodologice*

**DECONT JUSTIFICATIV\*)**

**privind acordarea alocațiilor bugetare proprietarilor de păduri în vederea gestionării durabile a fondului forestier național, conform prevederilor art. 97 alin. (1) lit. e) din Legea nr. 46/2008 — Codul silvic, cu modificările și completările ulterioare, pentru lucrarea:**

**Refacerea pădurilor afectate de calamități naturale sau de incendii cu autor necunoscut**

— model —

MINISTERUL AGRICULTURII, PĂDURILOR ȘI DEZVOLTĂRII RURALE  
 Inspectoratul Teritorial de Regim Silvic și de Vânătoare .....

Avizat  
 Direcția Generală a Finanțelor Publice  
 .....

1. Amplasamentul terenului pe care se execută lucrările: județul ....., localitatea ....., Ocolul Silvic .....

2. Beneficiarii lucrării:

Nr. crt.	Numele și prenumele/ denumirea persoanei juridice	C.N.P./ C.U.I.	Nr. și data actului de proprietate/ Nr. și data contractului de administrare sau de servicii silvice, după caz	UP	ua	Suprafața — ha —	Valoarea — lei —
0	1	2	3	4	5	6	7

Persoane fizice și juridice pentru care administrarea sau serviciile silvice, după caz, este/sunt asigurată/asigurate de ocolul silvic: .....

3. Descrierea lucrării: .....

4. Valoarea (inclusiv TVA): ..... lei

5. Ocolul silvic care asigură administrarea sau serviciile silvice, după caz:  
 Denumirea .....

Orașul/Comuna ....., str. ....nr. ...., județul.....

6. Executantul:  
 Denumirea .....

Comuna/Orașul ....., str. ....nr. ...., județul.....

Numărul de înmatriculare în registrul comerțului .....

Numărul unic de înregistrare fiscală .....

*Șeful ocolului silvic care asigură administrarea sau serviciile silvice, după caz,*

(numele și prenumele)  
 L.S./S.S.

*Inspector-șef,*

*Contabil-șef,*

\*) Se întocmește un singur decont pentru toate persoanele fizice și juridice ale căror păduri sunt administrate sau au asigurate serviciile silvice, după caz, de același ocol silvic.

**DECONT JUSTIFICATIV**  
**privind acordarea alocațiilor bugetare proprietarilor de păduri în vederea gestionării durabile a fondului forestier național, conform prevederilor art. 97 alin. (1) lit. f) din Legea nr. 46/2008 — Codul silvic, cu modificările și completările ulterioare, pentru lucrarea:**  
**Sprijinirea înființării și dezvoltării asociațiilor de proprietari de păduri**

— model —

MINISTERUL AGRICULTURII, PĂDURILOR ȘI DEZVOLTĂRII RURALE  
 Inspectoratul Teritorial de Regim Silvic și de Vânătoare .....

Avizat  
 Direcția Generală a Finanțelor Publice  
 .....

1. Beneficiarul lucrării:

Persoana juridică:

Denumirea .....

Sediul .....

Numărul de înmatriculare în Registrul asociațiilor și fundațiilor .....

Codul fiscal .....

2. Descrierea lucrării: .....

3. Valoarea (cuanum fix): ..... lei

Inspector-șef,

Contabil-șef,

**DECONT JUSTIFICATIV**  
**privind acordarea alocațiilor bugetare proprietarilor de păduri în vederea efectuării unor lucrări în scopul asigurării integrității fondului forestier național, conform prevederilor art. 97 alin. (1) lit. g) din Legea nr. 46/2008 — Codul silvic, cu modificările și completările ulterioare, pentru lucrarea:**  
**Punerea la dispoziție proprietarilor de păduri a materialelor de educație forestieră privind ocrotirea și conservarea pădurilor**

— model —

MINISTERUL AGRICULTURII, PĂDURILOR ȘI DEZVOLTĂRII RURALE  
 Inspectoratul Teritorial de Regim Silvic și de Vânătoare .....

Avizat  
 Direcția Generală a Finanțelor Publice  
 .....

1. Beneficiarii lucrării:

Nr. crt.	Numele și prenumele/ denumirea persoanei juridice	C.N.P.	C.U.I.	Localitatea	Județul	Valoarea — lei —
0	1	2	3	4	5	6

2. Denumirea lucrării: .....

3. Valoarea (inclusiv TVA): ..... lei

4. Alocații bugetare de acordat ..... lei

Inspector-șef,

Contabil-șef,

## PROCEDURA

### de realizare a serviciilor silvice și de efectuare a controalelor de fond

Art. 1. — În scopul gestionării durabile a pădurilor, indiferent de forma de proprietate, proprietarii de păduri din România sunt obligați să asigure, prin ocoale silvice care se înființează și funcționează în condițiile legii, administrarea sau serviciile silvice, după caz, pentru pădurile pe care le au în proprietate.

Art. 2. — (1) Ocoalele silvice constituite în condițiile legii sunt obligate, la cerere, să asigure pe baze contractuale administrarea sau asigurarea serviciilor silvice, după caz, pentru proprietarii de păduri, cu respectarea principiului teritorialității și cu adaptarea corespunzătoare a statutului de funcționare.

(2) Pentru suprafețele de fond forestier mai mici sau egale cu 30 ha, decontarea costurilor administrării sau serviciilor silvice se realizează în conformitate cu prevederile anexei nr. 1 la normele metodologice.

(3) Pentru suprafețele de fond forestier mai mari de 30 ha, ocoalele silvice sunt obligate ca în termen de 30 de zile de la data intrării în vigoare a prezentei hotărâri să facă publice limitele minime și maxime ale valorii tarifelor de administrare sau asigurarea serviciilor silvice, după caz.

(4) Ofertele de tarife prevăzute la alin. (3) se publică de fiecare ocol silvic care are activitate pe raza unei unități administrativ-teritoriale, la locul de afișaj al primăriei unității administrativ-teritoriale respective, cu obligația actualizării anuale și urmării existenței acestora.

(5) Tarifele prevăzute la alin. (2) și (3) se fundamentează de către ocolul silvic și se aprobă de către structurile teritoriale de specialitate din subordinea autorității publice centrale care răspunde de silvicultură.

(6) În tarifele prevăzute la alin. (2) și (3) nu se includ:

a) cheltuielile necesare pentru aprovizionarea materială în vederea realizării lucrărilor de împăduriri, a lucrărilor de combatere a dăunătorilor forestieri și a unor lucrări a căror necesitate rezultă din apariția unor situații excepționale;

b) cheltuielile necesare pentru realizarea lucrărilor silvice.

(7) Cheltuielile prevăzute la alin. (6) se suportă de către proprietar.

Art. 3. — Ocolul silvic care asigură administrarea sau serviciile silvice este obligat să realizeze lucrările tehnice necesare pentru a asigura managementul corespunzător al proprietății forestiere respective, cu aplicarea regulilor regimului silvic.

Art. 4. — (1) Ocolul silvic este obligat să comunice structurilor teritoriale de specialitate din subordinea autorității publice centrale care răspunde de silvicultură, care are competență teritorială, situația contractelor încheiate, pe tipuri, și anume

servicii silvice sau de administrare, pe proprietari și pe unitățile administrativ-teritoriale unde se găsesc pădurile pentru care au fost încheiate contracte.

(2) Comunicarea prevăzută la alin. (1) se face în termen de 60 de zile de la intrarea în vigoare a prezentei hotărâri.

(3) După îndeplinirea obligației prevăzute la alin. (2), comunicarea se face în termen de 30 de zile de la data încheierii unui contract.

Art. 5. — Ocolul silvic este obligat să întocmească evidența constituirii și utilizării fondului de conservare și regenerare a pădurilor pentru fiecare proprietar.

Art. 6. — Obligațiile proprietarilor de păduri, prevăzute la art. 17 din Legea nr. 46/2008 — Codul silvic, cu modificările și completările ulterioare, indiferent de mărimea proprietății și de forma de proprietate, sunt preluate de ocolul silvic înființat de proprietar sau de ocolul silvic cu care acesta are încheiat contract de administrare sau de servicii silvice.

Art. 7. — Preluarea unei suprafețe de fond forestier pentru care nu este încheiat contract de administrare sau de servicii silvice ori contractul a încetat din orice motive, și anume prin reziliere, prin expirarea termenului și altele asemenea sau dacă ocolului silvic i s-a retras autorizația de funcționare, se face la solicitarea proprietarului, prin control de fond.

Art. 8. — Contractul de administrare sau de servicii silvice se semnează odată cu procesul-verbal de predare-primire încheiat în baza controlului de fond.

Art. 9. — Controlul de fond se va efectua, în cel mult 30 de zile de la data solicitării, de către un reprezentant al structurilor teritoriale de specialitate din subordinea autorității publice care răspunde de silvicultură, în prezența proprietarului sau a unui împuternicit al acestuia, a unui delegat al ocolului silvic care urmează să asigure administrarea sau serviciile silvice, împuternicit de către șeful de ocol, a pădurarului care preia și, după caz, a pădurarului care predă suprafața de fond forestier.

Art. 10. — Controlul de fond prevăzut la art. 7 urmărește următoarele aspecte:

a) limitele fondului forestier pentru a stabili eventualele încălcări de hotar;

b) starea bornelor de hotar și a limitelor amenajistice;

c) identificarea arborilor, puieților sau lăstarilor tăiați, ruți ori scoși din rădăcini, fără drept, prin parcurgerea întregii suprafețe, evaluarea prejudiciilor și calculul pagubelor;

d) modul de delimitare pe teren a zonelor și traseelor autorizate pentru pășunat, adăpat și adăpostire, după caz.

# ACTE ALE ORGANELOR DE SPECIALITATE ALE ADMINISTRAȚIEI PUBLICE CENTRALE

MINISTERUL MUNCII, FAMILIEI ȘI PROTECȚIEI SOCIALE

## ORDIN

### pentru aprobarea structurii organizatorice a Secretariatului tehnic al Consiliului Național de Formare Profesională a Adulților

Având în vedere prevederile art. 12 alin. (1) din Legea nr. 132/1999 privind înființarea, organizarea și funcționarea Consiliului Național de Formare Profesională a Adulților, republicată, cu modificările și completările ulterioare,

în baza prevederilor art. 12 din Hotărârea Guvernului nr. 11/2009 privind organizarea și funcționarea Ministerului Muncii, Familiei și Protecției Sociale, cu modificările și completările ulterioare,

**ministrul muncii, familiei și protecției sociale** emite următorul ordin:

Art. 1. — Se aprobă structura organizatorică a Secretariatului tehnic al Consiliului Național de Formare Profesională a Adulților, prevăzută în anexa care face parte integrantă din prezentul ordin.

Art. 2. — Prezentul ordin se publică în Monitorul Oficial al României, Partea I.

p. Ministrul muncii, familiei și protecției sociale,  
**Dumitru-Nicu Cornoiu,**  
secretar de stat

București, 5 august 2009.  
Nr. 1.456.

ANEXĂ\*)

## CONSILIUL NAȚIONAL DE FORMARE PROFESIONALĂ A ADULȚILOR SECRETARIATUL TEHNIC

Numarul de posturi = 75

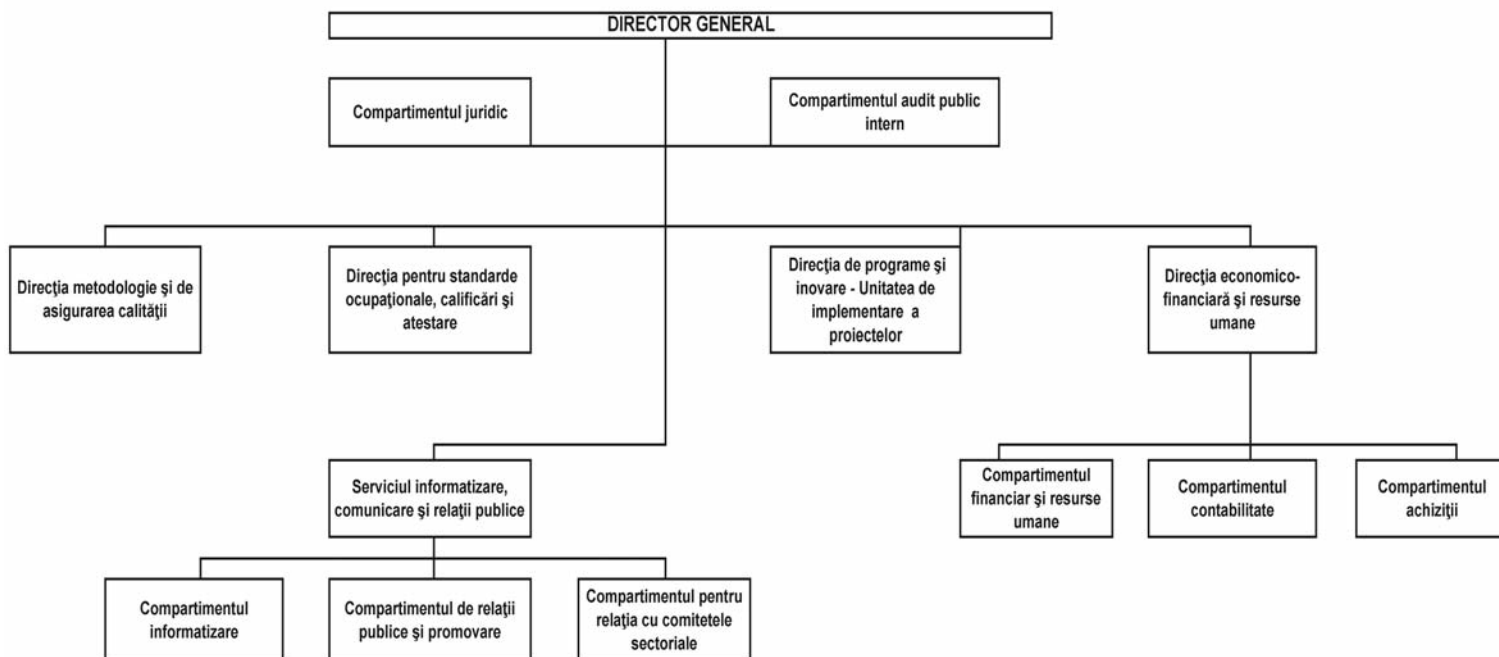

\*) Anexa este reprodusă în facsimil.

MINISTERUL CULTURII, CULTELOR ȘI PATRIMONIULUI NAȚIONAL

**ORDIN****privind clasarea în Lista Monumentelor Istorice, grupa „B”, a imobilului Casa „Partenie Cosma”  
din Bd. Victoriei nr. 25, municipiul Sibiu, județul Sibiu**

În temeiul prevederilor art. 13 alin. (1) pct. 2 lit. a) din Legea nr. 422/2001 privind protejarea monumentelor istorice, republicată, cu modificările ulterioare,

în conformitate cu dispozițiile Ordinului ministrului culturii și cultelor nr. 2.260/2008 privind aprobarea Normelor metodologice de clasare și inventariere a monumentelor istorice, cu modificările ulterioare,

ținând seama de Avizul Comisiei Naționale a Monumentelor Istorice nr. 29/E din 28 ianuarie 2009,

în temeiul prevederilor art. 11 alin. (4) din Hotărârea Guvernului nr. 9/2009 privind organizarea și funcționarea Ministerului Culturii, Cultelor și Patrimoniului Național, cu modificările ulterioare,

**ministrul culturii, cultelor și patrimoniului național** emite prezentul ordin.

Art. 1. — Imobilul Casa „Partenie Cosma” din Bd. Victoriei nr. 25, municipiul Sibiu, județul Sibiu, se clasează ca monument istoric, grupa „B”, cod în Lista Monumentelor Istorice SB-II-m-B-20952.

Național a Județului Sibiu va îndeplini procedurile de comunicare în termen de cel mult 30 de zile de la data publicării prezentului ordin.

Art. 2. — Direcția pentru Cultură, Culte și Patrimoniul Cultural

Art. 3. — Prezentul ordin se publică în Monitorul Oficial al României, Partea I.

Ministrul culturii, cultelor și patrimoniului național,  
**Theodor Paleologu**

București, 17 iunie 2009.  
Nr. 2.268.

MINISTERUL CULTURII, CULTELOR ȘI PATRIMONIULUI NAȚIONAL

**ORDIN****privind clasarea în Lista Monumentelor Istorice, grupa „B”, a imobilului Fostul spital I. C. Brătianu  
din bd. Nicolae Bălcescu nr. 40, municipiul Buzău, județul Buzău**

În temeiul prevederilor art. 13 alin. (1) pct. 1 lit. a) din Legea nr. 422/2001 privind protejarea monumentelor istorice, republicată, cu modificările ulterioare,

în conformitate cu dispozițiile Ordinului ministrului culturii și cultelor nr. 2.260/2008 privind aprobarea Normelor metodologice de clasare și inventariere a monumentelor istorice, cu modificările ulterioare,

ținând seama de Avizul Comisiei Naționale a Monumentelor Istorice nr. 71/E din 25 martie 2009,

în temeiul prevederilor art. 11 alin. (4) din Hotărârea Guvernului nr. 9/2009 privind organizarea și funcționarea Ministerului Culturii, Cultelor și Patrimoniului Național, cu modificările ulterioare,

**ministrul culturii, cultelor și patrimoniului național** emite prezentul ordin.

Art. 1. — Imobilul Fostul spital I. C. Brătianu din bd. Nicolae Bălcescu nr. 40, municipiul Buzău, județul Buzău, se clasează ca monument istoric, grupa „B”, cod în Lista Monumentelor Istorice BZ-II-m-B-20957.

Național a Județului Buzău va îndeplini procedurile de comunicare în termen de cel mult 30 de zile de la data publicării prezentului ordin.

Art. 2. — Direcția pentru Cultură, Culte și Patrimoniul Cultural

Art. 3. — Prezentul ordin se publică în Monitorul Oficial al României, Partea I.

Ministrul culturii, cultelor și patrimoniului național,  
**Theodor Paleologu**

București, 17 iunie 2009.  
Nr. 2.270.

MINISTERUL CULTURII, CULTELOR ȘI PATRIMONIULUI NAȚIONAL

**ORDIN****privind clasarea în Lista Monumentelor Istorice, grupa „B”, a imobilului din str. Hegel nr. 7, municipiul Sibiu, județul Sibiu**

În temeiul prevederilor art. 13 alin. (1) pct. 2 lit. a) din Legea nr. 422/2001 privind protejarea monumentelor istorice, republicată, cu modificările ulterioare,

în conformitate cu dispozițiile Ordinului ministrului culturii și cultelor nr. 2.260/2008 privind aprobarea Normelor metodologice de clasare și inventariere a monumentelor istorice, cu modificările ulterioare,

ținând seama de Avizul Comisiei Naționale a Monumentelor Istorice nr. 35/E din 28 ianuarie 2009,

în temeiul prevederilor art. 11 alin. (4) din Hotărârea Guvernului nr. 9/2009 privind organizarea și funcționarea Ministerului Culturii, Cultelor și Patrimoniului Național, cu modificările ulterioare,

**ministrul culturii, cultelor și patrimoniului național** emite prezentul ordin.

Art. 1. — Imobilul din str. Hegel nr. 7, municipiul Sibiu, județul Sibiu, se clasează ca monument istoric, grupa „B”, cod în Lista Monumentelor Istorice SB-II-m-B-20953.

comunicare în termen de cel mult 30 de zile de la data publicării prezentului ordin.

Art. 2. — Direcția pentru Cultură, Culte și Patrimoniul Cultural Național a Județului Sibiu va îndeplini procedurile de

Art. 3. — Prezentul ordin se publică în Monitorul Oficial al României, Partea I.

Ministrul culturii, cultelor și patrimoniului național,  
**Theodor Paleologu**

București, 17 iunie 2009.  
Nr. 2.271.

MINISTERUL CULTURII, CULTELOR ȘI PATRIMONIULUI NAȚIONAL

**ORDIN****privind declararea parțială din Lista Monumentelor Istorice a imobilului Fabrica de bere „Luther” din Șos. Orhideelor nr. 46, sectorul 1, București, clasată în Lista Monumentelor Istorice cu adresa în Șos. Orhideelor nr. 64, sectorul 6, București**

În temeiul prevederilor art. 19 alin. (3) din Legea nr. 422/2001 privind protejarea monumentelor istorice, republicată, cu modificările ulterioare,

în conformitate cu dispozițiile Ordinului ministrului culturii și cultelor nr. 2.260/2008 privind aprobarea Normelor metodologice de clasare și inventariere a monumentelor istorice, cu modificările ulterioare,

ținând seama de Avizul Comisiei Naționale a Monumentelor Istorice nr. 116/E/2009,

în temeiul prevederilor art. 11 alin. (4) din Hotărârea Guvernului nr. 9/2009 privind organizarea și funcționarea Ministerului Culturii, Cultelor și Patrimoniului Național, cu modificările ulterioare,

**ministrul culturii, cultelor și patrimoniului național** emite prezentul ordin.

Art. 1. — Imobilul Fabrica de bere „Luther” din Șos. Orhideelor nr. 46, sectorul 1, București, clasată în Lista Monumentelor Istorice cu adresa în Șos. Orhideelor nr. 64, sectorul 6, București, având regimul juridic de monument istoric, grupa B, cod B-II-m-B-19313, se declasează parțial. Este menținut în Lista Monumentelor Istorice imobilul Fabrica de bere „Luther”, cu adresa în Șos. Orhideelor nr. 46, sectorul 1, București, cod B-II-a-B-19313, cu următoarele componente:

- orzăria, cod B-II-m-B-19313.01;
- mălțăria, cod B-II-m-B-19313.02;

— pavilionul administrativ, cod B-II-m-B-19313.03;

— ateliere și magazine — fațada dinspre Str. Fluviului, cod B-II-m-B-19313.04.

Art. 2. — Direcția pentru Cultură, Culte și Patrimoniul Cultural Național a Municipiului București va îndeplini procedurile de comunicare în termen de cel mult 5 zile de la data publicării prezentului ordin.

Art. 3. — Prezentul ordin se publică în Monitorul Oficial al României, Partea I.

Ministrul culturii, cultelor și patrimoniului național,  
**Theodor Paleologu**

București, 13 iulie 2009.  
Nr. 2.298.

MINISTERUL CULTURII, CULTELOR ȘI PATRIMONIULUI NAȚIONAL

**ORDIN****privind clasarea în Lista Monumentelor Istorice, grupa „B”, a corpurilor A și B —  
partea dinspre str. Dionisie Lupu, aparținând imobilului din str. Dionisie Lupu nr. 70—72,  
sectorul 1, București**

În temeiul prevederilor art. 13 alin. (1) pct. 2 lit. e) din Legea nr. 422/2001 privind protejarea monumentelor istorice, republicată, cu modificările ulterioare,

în conformitate cu dispozițiile Ordinului ministrului culturii și cultelor nr. 2.260/2008 privind aprobarea Normelor metodologice de clasare și inventariere a monumentelor istorice, cu modificările ulterioare,

ținând seama de Avizul Comisiei Naționale a Monumentelor Istorice nr. 97/E/2009,

în temeiul prevederilor art. 11 alin. (4) din Hotărârea Guvernului nr. 9/2009 privind organizarea și funcționarea Ministerului Culturii, Cultelor și Patrimoniului Național, cu modificările ulterioare,

**ministrul culturii, cultelor și patrimoniului național** emite prezentul ordin.

Art. 1. — Corpurile A și B — partea dinspre str. Dionisie Lupu, aparținând imobilului din str. Dionisie Lupu nr. 70—72, sectorul 1, București, se clasează ca monumente istorice, grupa „B”, cod în Lista Monumentelor Istorice B-II-m-B-20935.

Art. 2. — Direcția pentru Cultură, Culte și Patrimoniul Cultural

Național a Municipiului București va îndeplini procedurile de comunicare în termen de cel mult 30 de zile de la data publicării prezentului ordin.

Art. 3. — Prezentul ordin se publică în Monitorul Oficial al României, Partea I.

Ministrul culturii, cultelor și patrimoniului național,

**Theodor Paleologu**

București, 28 iulie 2009.

Nr. 2.328.

---

EDITOR: PARLAMENTUL ROMÂNIEI — CAMERA DEPUTAȚILOR

---



„Monitorul Oficial” R.A., Str. Parcului nr. 65, sectorul 1, București; C.I.F. RO427282,  
IBAN: RO55RNCB0082006711100001 Banca Comercială Română — S.A. — Sucursala „Unirea” București  
și IBAN: RO12TREZ7005069XXX000531 Direcția de Trezorerie și Contabilitate Publică a Municipiului București  
(alocat numai persoanelor juridice bugetare)

Tel. 021.318.51.29/150, fax 021.318.51.15, e-mail: marketing@ramo.ro, internet: www.monitoruloficial.ro

Adresa pentru publicitate: Centrul pentru relații cu publicul, București, șos. Panduri nr. 1,  
bloc P33, parter, sectorul 5, tel. 021.411.58.33 și 021.410.47.30, fax 021.410.77.36 și 021.410.47.23  
Tiparul: „Monitorul Oficial” R.A.



5 948368 432956